

財團法人福建更生保護會

中華民國 114 年 度 決 算

(114 年 1 月 1 日 至 114 年 12 月 31 日)



財團法人福建更生保護會 編



財團法人福建更生保護會

決 算 目 次

中華民國 114 年度

	頁 次
一、總說明.....	1- 5
二、主要表	
(一) 收支營運表.....	7
(二) 現金流量表.....	8
(三) 淨值變動表.....	9
(四) 資產負債表.....	10-11
三、明細表	
(一) 收入明細表.....	13
(二) 支出明細表.....	14-16
(三) 固定資產投資明細表.....	17
(四) 基金數額增減變動表.....	18
四、參考表	
(一) 員工人數彙計表.....	19
(二) 用人費用彙計表.....	20-21
(三) 各項費用彙計表.....	22



# 總 說 明



# 財團法人福建更生保護會

## 總 說 明

中華民國 114 年度

### 壹、財團法人概況

#### 一、設立依據

依更生保護法第 4 條規定，辦理更生保護事業，受法務部指揮、監督。

#### 二、設立目的

辦理金馬地區更生保護事業，對應受保護之人，實施更生保護，輔導其自立更生、適於社會生活、預防其再犯、以維社會安寧。

#### 三、組織概況（附組織系統圖）

本會設董事會，置董事 7 人至 15 人，目前有董事 15 人，由法務部聘請福建高等檢察署金門檢察分署檢察長、有關機關、團體主管人員、學者專家及熱心社會公益適當人士擔任之，任期 3 年，連聘得連任。董事會置董事長 1 人，依章程規定由福建高等檢察署金門檢察分署檢察長擔任，對外代表本會。

本會另置監察人 3 人，無給職，由法務部聘請有關機關、團體主管人員、學者專家或熱心社會公益之適當人士擔任之，並指定其中 1 人為常務監察人，常務監察人應列席本會董事會。目前有常務監察人 1 人、監察人 2 人。

## 財團法人福建更生保護會組織系統圖

說明：

→ 指揮監督系統

— 行政系統

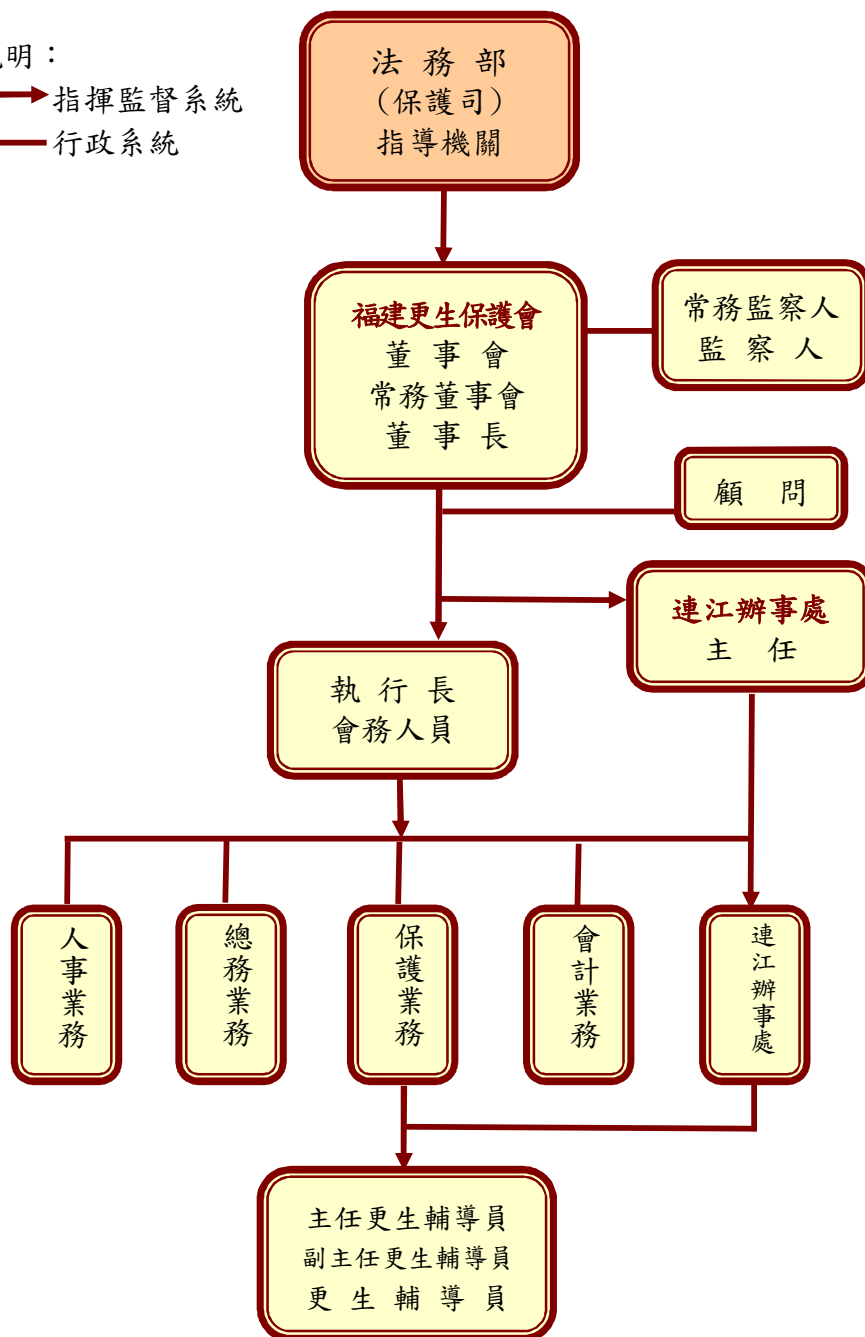

## 貳、年度各項工作計畫或方針之執行成果

### 一、辦理保護業務：

(一)直接保護：協助受保護人習得一技之長，促使其自力更生，辦理在監技職訓練班及慰助等，合計 6,595 人次。

#### 1. 推動更生人技職訓練：

入監開辦符合就業市場之技職訓練班，共計 4 班別，5,791 人次。

◎魚麵及手工麵線班：每月 16 人受訓。

◎閩式燒餅班：每月 5 人受訓。

◎農作技職訓練班：每月 9 人受訓。

◎室內配線丙級技術士訓練班：9 人受訓，全員通過學科考試。

#### 2. 年節關懷慰助貧困更生人家庭：

春節、端午節及更生保護節關懷慰助貧困更生人家庭計 530 人次。

#### 3. 輔導活動：

◎「破繭新生」心理劇治療團體：8 人（64 人次）。

◎「正念啟航」團體輔導計畫：8 人（64 人次）。

◎連江地區「素描寫生」輔導活動：19 人（146 人次）。

(二)間接保護：合計 928 人次。

#### 1. 輔導就業：

◎輔導就業，計 42 人次。

◎獎勵更生人穩定就業，計 3 人次

2. 輔導就學：資助更生人及其子女學雜費、參考書及獎學金等，計 77 人次。

3. 定期訪視受保護人並作成紀錄，計 805 人次。

4. 轉介就業及慈濟獎學金，計 1 人次。

(三)暫時保護：資助旅費、膳宿費及其他業務，合計 55 人次。

### 二、會議及推展業務：

主辦各類會議 300 人次(46 場)，協辦會議 30 人次(2 場)，參加各類會議 247 人次 (43 場)，入監個別輔導 309 人次，入監推展業務 94 人次，辦理及參加各類活動、入監關懷活動 2,367 人次(111 場)，於部落格等發布更生保護相關訊息 47 次，發送業務簡介摺頁、求職、反毒等文宣 63 次共 425 份。

## 參、決算概要

### 一、收支營運實況

- (一)業務收入 688 萬 8,074 元，較預算數 648 萬 9,000 元，增加 39 萬 9,074 元，約 6.15%，主要係捐贈收入較預算數增加所致。
- (二)業務外收入 141 萬 194 元，較預算數 112 萬 2,000 元，增加 28 萬 8,194 元，約 25.69%，主要係現金股利收入較預算數增加所致。
- (三)業務支出 759 萬 4,345 元，較預算數 761 萬 1,000 元，減少 1 萬 6,655 元，約 0.22%，主要係擷節各項支出，致業務及管理費用較預算數減少所致。
- (四)業務外支出 40 元，預算無列數，增加 40 元，主要係現金股利匯款手續費。
- (五)以上收支相抵，本年度本期賸餘 70 萬 3,883 元。

### 二、現金流量實況

- (一)業務活動之淨現金流入 9 萬 8,822 元，較預算數流出 22 萬 5,000 元，轉流出為流入，主要係本期決算賸餘數較預計增加所致。
- (二)投資活動之淨現金流入 47 萬 7,844 元，較預算數流入 80 萬 7,000 元，減少 32 萬 9,156 元，約 40.79%，主要係購置不動產、廠房及設備較預算數增加所致。
- (三)籌資活動之淨現金流入 30 萬 7,166 元，預算無列數，主要係遞延負債增加所致。
- (四)現金及約當現金之淨增 88 萬 3,832 元，係期末現金 849 萬 540 元，較期初現金 760 萬 6,708 元增加之數，主要係投資活動之淨現金流入數增加所致。

### 三、淨值變動實況

淨值為 8,457 萬 935 元，包括基金 310 萬元及累積賸餘 8,147 萬 935 元，較上(113)年度決算數 8,386 萬 7,052 元，增加 70 萬 3,883 元，主要係本期產生賸餘所致。

### 四、資產負債實況

- (一)資產總額 8,613 萬 8,929 元，較上(113)年度決算數 8,541 萬 93 元，增加 72 萬 8,836 元，約 0.85%，內容包括：
  - 1. 流動資產 6,353 萬 2,473 元，占資產總額 73.75%。
  - 2. 不動產、廠房及設備 560 萬 5,607 元，占資產總額 6.51%。

3. 投資性不動產 1,700 萬 849 元，占資產總額 19.74%。

(二) 負債總額 156 萬 7,994 元，占負債及淨值總額 1.82%，較上(113)年度決算數 154 萬 3,041 元，增加 2 萬 4,953 元，約 1.62%：

1. 流動負債 50 萬 3,828 元，占負債及淨值總額 0.58%。

2. 其他負債 106 萬 4,166 元，占負債及淨值總額 1.24%。

(三) 淨值總額 8,457 萬 935 元，占負債及淨值總額 98.18%，較上(113)年度決算數 8,386 萬 7,052 元，增加 70 萬 3,883 元，約 0.84%，內容包括：

1. 基金 310 萬元，占負債及淨值總額 3.60%。

2. 累積餘絀 8,147 萬 935 元，占負債及淨值總額 94.58%。

**肆、其他**

無。

本頁空白

# 主 要 表



## 財團法人福建更生保護會

## 收支營運表

中華民國114年度

單位：新臺幣元

上年度決算數	科目	本年度預算數 (1)	本年度決算數 (2)	比較增(減-)	
				金額 (3)=(2)-(1)	% (4)=(3)/(1)*100
7,875,418	收入	7,611,000	8,298,268	687,268	9.03
6,564,618	業務收入	6,489,000	6,888,074	399,074	6.15
4,466,218	補助收入	4,529,000	4,446,407	-82,593	-1.82
4,466,218	政府補助收入	4,529,000	4,446,407	-82,593	-1.82
1,096,000	租金收入	679,000	807,333	128,333	18.90
1,096,000	投資性不動產收入	679,000	807,333	128,333	18.90
1,002,400	其他業務收入	1,281,000	1,634,334	353,334	27.58
1,002,400	捐贈收入	1,281,000	1,634,334	353,334	27.58
1,310,800	業務外收入	1,122,000	1,410,194	288,194	25.69
1,310,470	財務收入	1,122,000	1,390,194	268,194	23.90
805,900	利息收入	816,000	845,036	29,036	3.56
504,570	投資賸餘	306,000	545,158	239,158	78.16
330	其他業務外收入	-	20,000	20,000	-
330	雜項收入	-	20,000	20,000	-
6,614,062	支出	7,611,000	7,594,385	-16,615	-0.22
6,513,942	業務支出	7,611,000	7,594,345	-16,655	-0.22
1,836,838	保護費用	1,994,000	2,044,697	50,697	2.54
808,900	直接保護費	779,000	969,425	190,425	24.44
1,022,259	間接保護費	1,191,000	1,066,007	-124,993	-10.49
5,679	暫時保護費	24,000	9,265	-14,735	-61.40
840,752	出租資產費用	1,278,000	1,288,880	10,880	0.85
840,752	投資性不動產費用	1,278,000	1,288,880	10,880	0.85
3,836,352	業務及管理費用	4,339,000	4,260,768	-78,232	-1.80
3,836,352	業務及管理費用	4,339,000	4,260,768	-78,232	-1.80
100,120	業務外支出	-	40	40	-
100,080	財務費用	-	-	-	-
100,080	投資短絀	-	-	-	-
40	其他業務外費用	-	40	40	-
40	雜項費用	-	40	40	-
1,261,356	本期賸餘(短絀)	-	703,883	703,883	-

# 財團法人福建更生保護會

## 現金流量表

中華民國114年度

單位：新臺幣元

項 目	本年度 預算數 (1)	本年度 決算數 (2)	比較增(減-)	
			金額 (3)=(2)-(1)	% (4)=(3)/(1)*100
<b>業務活動之現金流量</b>				
稅前賸餘(短絀)	-	703,883	703,883	-
利息股利之調整	-1,122,000	-1,383,244	-261,244	23.28
未計利息股利之稅前賸餘(短絀)	-1,122,000	-679,361	442,639	-39.45
調整非現金項目：	897,000	778,183	-118,817	-13.25
不動產、廠房及設備折舊	78,000	296,034	218,034	279.53
投資性不動產折舊	819,000	819,312	312	0.04
增加流動金融資產	-	-6,950	-6,950	-
增加預付款項	-	-48,000	-48,000	-
增加應付款項	-	45,120	45,120	-
減少預收款項	-	-327,333	-327,333	-
未計利息股利之現金流入(流出)	-225,000	98,822	323,822	-143.92
<b>業務活動之淨現金流入(流出)</b>	<b>-225,000</b>	<b>98,822</b>	<b>323,822</b>	<b>-143.92</b>
<b>投資活動之現金流量</b>				
收取利息	816,000	845,036	29,036	3.56
收取股利	306,000	538,208	232,208	75.88
增加不動產、廠房及設備	-315,000	-905,400	-590,400	187.43
增加房屋及建築	-	-400,000	-400,000	-
增加機械及設備	-	-124,500	-124,500	-
增加什項設備	-315,000	-380,900	-65,900	20.92
<b>投資活動之淨現金流入(流出)</b>	<b>807,000</b>	<b>477,844</b>	<b>-329,156</b>	<b>-40.79</b>
<b>籌資活動之現金流量</b>				
增加短期債務、流動金融負債及其他負債	-	307,166	307,166	-
增加遞延負債	-	307,166	307,166	-
<b>籌資活動之淨現金流入(流出)</b>	<b>-</b>	<b>307,166</b>	<b>307,166</b>	<b>-</b>
<b>現金及約當現金之淨增(淨減)</b>	<b>582,000</b>	<b>883,832</b>	<b>301,832</b>	<b>51.86</b>
期初現金及約當現金	6,089,000	7,606,708	1,517,708	24.93
期末現金及約當現金	6,671,000	8,490,540	1,819,540	27.28

# 財團法人福建更生保護會

## 淨值變動表

中華民國114年度

單位：新臺幣元

科目	本年度期初 餘額	本年度		本年度期末 餘額	說明
		增加	減少		
基金	3,100,000	-	-	3,100,000	
創立基金	3,100,000	-	-	3,100,000	法務部捐助3,000,000元 及民間捐助100,000元。
累積餘絀(-)	80,767,052	703,883	-	81,470,935	
累積賸餘	80,767,052	703,883	-	81,470,935	增加數係本期賸餘結轉 至累積賸餘。
合    計	83,867,052	703,883	-	84,570,935	

**財團法人福建更生保護會**  
**資產負債表**

中華民國114年12月31日

單位：新臺幣元

科 目	本年度決算數 (1)	上年度決算數 (2)	比較增(減-)	
			金額 (3)=(1)-(2)	% (4)=(3)/(2)*100
<b>資 產</b>				
<b>流動資產</b>	<b>63,532,473</b>	<b>62,593,691</b>	<b>938,782</b>	<b>1.50</b>
現金	8,490,540	7,606,708	883,832	11.62
銀行存款	8,340,540	7,456,708	883,832	11.85
零用及週轉金	150,000	150,000	-	-
流動金融資產	54,984,333	54,977,383	6,950	0.01
透過餘絀按公允價值衡量之金融資產—流動	3,388,930	3,388,930	-	-
透過餘絀按公允價值衡量之金融資產評價調整—流動	1,716,540	1,709,590	6,950	0.41
其他金融資產—流動	49,878,863	49,878,863	-	-
預付款項	57,600	9,600	48,000	500.00
預付稅款	57,600	9,600	48,000	500.00
<b>不動產、廠房及設備</b>	<b>5,605,607</b>	<b>4,996,241</b>	<b>609,366</b>	<b>12.20</b>
土地	4,071,355	4,071,355	-	-
土地	4,071,355	4,071,355	-	-
房屋及建築	344,445	-	344,445	-
房屋及建築	400,000	-	400,000	-
累計折舊—房屋及建築	-55,555	-	-55,555	-
機械及設備	729,795	791,686	-61,891	-7.82
機械及設備	965,560	841,060	124,500	14.80
累計折舊—機械及設備	-235,765	-49,374	-186,391	377.51
交通及運輸設備	11,460	20,040	-8,580	-42.81
交通及運輸設備	850,500	850,500	-	-
累計折舊—交通及運輸設備	-839,040	-830,460	-8,580	1.03
什項設備	448,552	113,160	335,392	296.39
什項設備	1,699,657	1,723,501	-23,844	-1.38
累計折舊—什項設備	-1,251,105	-1,610,341	359,236	-22.31
<b>投資性不動產</b>	<b>17,000,849</b>	<b>17,820,161</b>	<b>-819,312</b>	<b>-4.60</b>
投資性不動產	17,000,849	17,820,161	-819,312	-4.60
投資性不動產	37,510,399	37,510,399	-	-
累計折舊—投資性不動產	-20,509,550	-19,690,238	-819,312	4.16
<b>資 產 合 計</b>	<b>86,138,929</b>	<b>85,410,093</b>	<b>728,836</b>	<b>0.85</b>

**財團法人福建更生保護會**  
**資產負債表**

中華民國114年12月31日

單位：新臺幣元

科 目	本年度決算數 (1)	上年度決算數 (2)	比較增(減-)	
			金額 (3)=(1)-(2)	% (4)=(3)/(2)*100
<b>負 債</b>				
<b>流動負債</b>	<b>503,828</b>	<b>786,041</b>	<b>-282,213</b>	<b>-35.90</b>
應付款項	247,828	202,708	45,120	22.26
應付帳款	68,206	-	68,206	-
應付代收款	19,914	19,192	722	3.76
應付薪工	148,001	139,860	8,141	5.82
其他應付款	11,707	43,656	-31,949	-73.18
預收款項	256,000	583,333	-327,333	-56.11
預收收入	256,000	583,333	-327,333	-56.11
<b>其他負債</b>	<b>1,064,166</b>	<b>757,000</b>	<b>307,166</b>	<b>40.58</b>
遞延負債	1,064,166	757,000	307,166	40.58
遞延收入	1,064,166	757,000	307,166	40.58
<b>負債合計</b>	<b>1,567,994</b>	<b>1,543,041</b>	<b>24,953</b>	<b>1.62</b>
<b>淨 值</b>				
<b>基金</b>	<b>3,100,000</b>	<b>3,100,000</b>	<b>-</b>	<b>-</b>
基金	3,100,000	3,100,000	-	-
創立基金	3,100,000	3,100,000	-	-
<b>累積餘絀(-)</b>	<b>81,470,935</b>	<b>80,767,052</b>	<b>703,883</b>	<b>0.87</b>
累積賸餘	81,470,935	80,767,052	703,883	0.87
累積賸餘	81,470,935	80,767,052	703,883	0.87
<b>淨值合計</b>	<b>84,570,935</b>	<b>83,867,052</b>	<b>703,883</b>	<b>0.84</b>
<b>負債及淨值合計</b>	<b>86,138,929</b>	<b>85,410,093</b>	<b>728,836</b>	<b>0.85</b>

本頁空白

# 明 細 表



# 財團法人福建更生保護會

## 收入明細表

中華民國114年度

單位：新臺幣元

科 目	本 年 度 預 算 數 (1)	本 年 度 決 算 數 (2)	比 較 增 ( 減 - )		說 明
			金 額 (3)=(2)-(1)	% (4)=(3)/(1)*100	
業務收入	6,489,000	6,888,074	399,074	6.15	
補助收入	4,529,000	4,446,407	-82,593	-1.82	
政府補助收入	4,529,000	4,446,407	-82,593	-1.82	法務部補助421萬8,153元，福建金門地方檢察署補助22萬8,254元。
租金收入	679,000	807,333	128,333	18.90	
投資性不動產收入	679,000	807,333	128,333	18.90	主要係更保大樓租金收入增加。
其他業務收入	1,281,000	1,634,334	353,334	27.58	
捐贈收入	1,281,000	1,634,334	353,334	27.58	主要係社會各界捐款收入較預計增加。
業務外收入	1,122,000	1,410,194	288,194	25.69	
財務收入	1,122,000	1,390,194	268,194	23.90	
利息收入	816,000	845,036	29,036	3.56	
投資賸餘	306,000	545,158	239,158	78.16	主要係現金股利收入增加。
其他業務外收入	-	20,000	20,000	-	
雜項收入	-	20,000	20,000	-	出售廢舊物品收入。
合 計	7,611,000	8,298,268	687,268	9.03	

# 財團法人福建更生保護會

## 支出明細表

中華民國114年度

單位：新臺幣元

科 目	本 年 度 預 算 數 (1)	本 年 度 決 算 數 (2)	比 較 增 ( 減 - )		說 明
			金 額 (3)=(2)-(1)	% (4)=(3)/(1)*100	
<b>業務支出</b>	7,611,000	7,594,345	-16,655	-0.22	
<b>保護費用</b>	1,994,000	2,044,697	50,697	2.54	
<b>直接保護費</b>	779,000	969,425	190,425	24.44	
<b>服務費用</b>	480,000	365,594	-114,406	-23.83	
旅運費	130,000	69,228	-60,772	-46.75	至連江辦理更生保護業務差旅費較預計減少。
一般服務費	-	36,650	36,650	-	辦理農作技職訓練班耕地整理外包費等。
專業服務費	350,000	259,716	-90,284	-25.80	辦理酒癮、毒癮、性侵害防制等輔導活動講師鐘點費較預計減少。
<b>材料及用品費</b>	109,000	349,990	240,990	221.09	
使用材料費	80,000	340,270	260,270	325.34	入監辦理技職訓練活動材料費較預計增加。
用品消耗	29,000	9,720	-19,280	-66.48	辦理酒癮、毒癮、性侵害防制等輔導活動用品較預計減少。
<b>會費、資助及補助費</b>	190,000	253,841	63,841	33.60	
資助及補助費	190,000	253,841	63,841	33.60	資助更生人室內配線丙級技術士技能檢定報名費等較預計增加。
<b>間接保護費</b>	1,191,000	1,066,007	-124,993	-10.49	
<b>服務費用</b>	851,000	808,153	-42,847	-5.03	
一般服務費	851,000	808,153	-42,847	-5.03	
<b>租金與利息</b>	40,000	38,000	-2,000	-5.00	
設備租金	40,000	38,000	-2,000	-5.00	
<b>會費、資助及補助費</b>	300,000	219,854	-80,146	-26.72	
資助及補助費	300,000	219,854	-80,146	-26.72	輔導受保護人就業、就學、就醫、就養及急難救助等費用較預計減少。
<b>暫時保護費</b>	24,000	9,265	-14,735	-61.40	
<b>會費、資助及補助費</b>	24,000	9,265	-14,735	-61.40	

# 財團法人福建更生保護會

## 支出明細表

中華民國114年度

單位：新臺幣元

科 目	本 年 度 預 算 數 (1)	本 年 度 決 算 數 (2)	比 較 增 ( 減 - )		說 明
			金 額 (3)=(2)-(1)	% (4)=(3)/(1)*100	
資助及補助費	24,000	9,265	-14,735	-61.40	資助受保護人出監返籍交通及膳宿費較預計減少。
出租資產費用	1,278,000	1,288,880	10,880	0.85	
投資性不動產費用	1,278,000	1,288,880	10,880	0.85	
服務費用	459,000	264,291	-194,709	-42.42	
修理保養費	349,000	135,810	-213,190	-61.09	更保大樓各項設備、水電管路等損壞修繕費用較預計減少。
保險費	20,000	25,181	5,181	25.91	更保大樓商業火災險及公共意外任險等保險費較預計增加。
一般服務費	40,000	73,300	33,300	83.25	更保大樓清潔費增加。
專業服務費	50,000	30,000	-20,000	-40.00	更保大樓建築物公共安全檢查及申報等費用較預計減少。
材料及用品費	-	205,277	205,277	-	
用品消耗	-	205,277	205,277	-	汰換更保大樓套房傢俱。
折舊、折耗及攤銷	819,000	819,312	312	0.04	
投資性不動產折舊	819,000	819,312	312	0.04	
業務及管理費用	4,339,000	4,260,768	-78,232	-1.80	
業務及管理費用	4,339,000	4,260,768	-78,232	-1.80	
用人費用	3,580,000	3,562,229	-17,771	-0.50	
薪資	2,579,000	2,606,003	27,003	1.05	
超時工作報酬	193,000	149,294	-43,706	-22.65	專職人員加班費較預計減少。
獎金	381,000	380,761	-239	-0.06	
退休、資遣及卹償金	142,000	140,520	-1,480	-1.04	
員工保險費	277,000	278,151	1,151	0.42	
福利費	8,000	7,500	-500	-6.25	
服務費用	599,000	345,805	-253,195	-42.27	
水電費	75,000	49,364	-25,636	-34.18	辦公室水電費較預計減少。
郵電費	35,000	32,868	-2,132	-6.09	

# 財團法人福建更生保護會

## 支出明細表

中華民國114年度

單位：新臺幣元

科 目	本 年 度 預 算 數 (1)	本 年 度 決 算 數 (2)	比 較 增 ( 減 - )		說 明
			金 額 (3)=(2)-(1)	% (4)=(3)/(1)*100	
旅運費	170,000	58,683	-111,317	-65.48	因公出差、研習及董事會、監察人會議交通費等較預計減少。
印刷裝訂與事務推廣費	150,000	59,410	-90,590	-60.39	辦理更生保護節或更生振興市集等活動費用較預計減少。
修理保養費	43,000	45,410	2,410	5.60	
保險費	2,000	1,867	-133	-6.65	
一般服務費	4,000	14,990	10,990	274.75	辦公室電話交換機系統及電話線路遷移等費用增加。
專業服務費	20,000	6,123	-13,877	-69.39	辦理員工及志工教育訓練講師鐘點費較預計減少。
公共關係費	100,000	77,090	-22,910	-22.91	應業務需要之婚喪賀儀等公共關係費用較預計減少。
<b>材料及用品費</b>	<b>70,000</b>	<b>50,929</b>	<b>-19,071</b>	<b>-27.24</b>	
使用材料費	10,000	10,192	192	1.92	
用品消耗	60,000	40,737	-19,263	-32.11	購置辦公用品、耗材及報章雜誌等較預計減少。
<b>租金與利息</b>	<b>2,000</b>	<b>-</b>	<b>-2,000</b>	<b>-100.00</b>	
地租及房租	2,000	-	-2,000	-100.00	本年度無租用場地費用。
<b>折舊、折耗及攤銷</b>	<b>78,000</b>	<b>296,034</b>	<b>218,034</b>	<b>279.53</b>	
不動產、廠房及設備折舊	78,000	296,034	218,034	279.53	提列機械及設備等折舊數較預計增加。
<b>稅捐與規費</b>	<b>10,000</b>	<b>5,771</b>	<b>-4,229</b>	<b>-42.29</b>	
規費	10,000	5,771	-4,229	-42.29	繳納行政規費較預計減少。
業務外支出	-	40	40	-	
其他業務外費用	-	40	40	-	
雜項費用	-	40	40	-	
服務費用	-	40	40	-	
一般服務費	-	40	40	-	現金股利匯款手續費。
<b>合 計</b>	<b>7,611,000</b>	<b>7,594,385</b>	<b>-16,615</b>	<b>-0.22</b>	

# 財團法人福建更生保護會

## 固定資產投資明細表

中華民國114年度

單位：新臺幣元

項 目	本 年 度 預 算 數 (1)	本 年 度 決 算 數 (2)	比較增(減-)		
			金額 (3)=(2)-(1)	% (4)=(3)/(1)*100	說 明
不動產、廠房及設備	315,000	380,900	65,900	20.92	
什項設備	315,000	380,900	65,900	20.92	汰換更保大樓套房冷氣、IC卡儲值機及洗衣機等設備較預計增加。
合 計	315,000	380,900	65,900	20.92	

# 財團法人福建更生保護會

## 基金數額增減變動表

中華民國114年度

單位：新臺幣元

捐 助 者	創立時原始捐助基金金額	本年度期初基金金額	本年度基金增(減-)金額	本年度期末基金金額	捐助基金比率%		說明
					創立時原始捐助基金金額占其總額比率	本年度期末基金金額占其總額比率	
		(1)	(2)	(3)=(2)+(1)			
<b>政府捐助</b>							
一、中央政府	3,000,000	3,000,000	-	3,000,000	96.77	96.77	
法務部	3,000,000	3,000,000	-	3,000,000	96.77	96.77	
二、地方政府	-	-	-	-	-	-	
三、累計賸餘轉基金	-	-	-	-	-	-	
四、其他	-	-	-	-	-	-	
<b>政府捐助小計</b>	<b>3,000,000</b>	<b>3,000,000</b>	<b>-</b>	<b>3,000,000</b>	<b>96.77</b>	<b>96.77</b>	
<b>民間捐助</b>							
一、其他團體機構	-	-	-	-	-	-	
二、個人	100,000	100,000	-	100,000	3.23	3.23	
三、累計賸餘轉基金	-	-	-	-	-	-	
<b>民間捐助小計</b>	<b>100,000</b>	<b>100,000</b>	<b>-</b>	<b>100,000</b>	<b>3.23</b>	<b>3.23</b>	
<b>合 計</b>	<b>3,100,000</b>	<b>3,100,000</b>	<b>-</b>	<b>3,100,000</b>	<b>100.00</b>	<b>100.00</b>	

# 參 考 表



# 財團法人福建更生保護會

## 員工人數彙計表

中華民國114年度

單位：人

職類(稱)	本年度預算數 (1)	本年度決算數 (2)	比較增(減-) (3)=(2)-(1)	說明
一、兼任人員				
(一)董事長	1	1	-	
(二)常務董事	4	4	-	
(三)董事	10	10	-	
(四)常務監察人	1	1	-	
(五)監察人	2	2	-	
(六)執行長	1	1	-	
(七)辦事處主任	1	1	-	
(八)幹事	2	2	-	
合 計	22	22	-	
二、專任人員				
(一)組長	1	1	-	
(二)幹事	1	1	-	
(三)助理幹事	1	1	-	
合 計	3	3	-	
總 計	25	25	-	

## 財團法人福建

## 用人費用

中華民國

科目名稱 職類(稱)	本 年 度 預 算 數							
	薪資	超時工作 報酬	獎金	退休、資遣 及卹償金	員工保 險費	福利費	其他	合計 (1)
一、兼任人員								
(一)董事長	42,000	-	-	-	1,000	-	-	43,000
(二)常務董事	20,000	-	-	-	-	-	-	20,000
(三)董事	50,000	-	-	-	1,000	-	-	51,000
(四)常務監察人	8,000	-	-	-	-	-	-	8,000
(五)監察人	15,000	-	-	-	-	-	-	15,000
(六)執行長	36,000	-	-	-	1,000	-	-	37,000
(七)辦事處主任	42,000	-	-	-	1,000	-	-	43,000
(八)幹事	66,000	-	-	-	3,000	-	-	69,000
合 計	279,000	-	-	-	7,000	-	-	286,000
二、專任人員								
(一)組長	933,000	79,000	158,000	58,000	99,000	3,000	-	1,330,000
(二)幹事	739,000	67,000	121,000	46,000	89,000	3,000	-	1,065,000
(三)助理幹事	628,000	47,000	102,000	38,000	82,000	2,000	-	899,000
合 計	2,300,000	193,000	381,000	142,000	270,000	8,000	-	3,294,000
總 計	2,579,000	193,000	381,000	142,000	277,000	8,000	-	3,580,000

備註：本表所列常務董事、董事及監察人薪資，係董事會及監察人會議出席費。

# 更生保護會

## 彙計表

114年度

單位：新臺幣元

本 年 度 決 算 數								比較增(減-)	說明
薪資	超時工作 報酬	獎金	退休、資遣 及卹償金	員工保 險費	福利費	其他	合計 (2)	(3)=(2)-(1)	
42,000	-	-	-	886	-	-	42,886	-114	
12,500	-	-	-	264	-	-	12,764	-7,236	
37,500	-	-	-	791	-	-	38,291	-12,709	
-	-	-	-	-	-	-	-	-8,000	
10,000	-	-	-	211	-	-	10,211	-4,789	
37,583	-	-	-	793	-	-	38,376	1,376	晉升簡任官等，兼職費月支數增加。
42,000	-	-	-	886	-	-	42,886	-114	
66,000	-	-	-	3,246	-	-	69,246	246	團體意外保險費增加。
247,583	-	-	-	7,077	-	-	254,660	-31,340	
957,948	67,787	157,678	56,856	99,005	2,500	-	1,341,774	11,774	調整專任人員薪資。
757,272	61,764	121,570	45,216	88,967	2,500	-	1,077,289	12,289	調整專任人員薪資。
643,200	19,743	101,513	38,448	83,102	2,500	-	888,506	-10,494	
2,358,420	149,294	380,761	140,520	271,074	7,500	-	3,307,569	13,569	
2,606,003	149,294	380,761	140,520	278,151	7,500	-	3,562,229	-17,771	

## 財團法人福建更生保護會

## 各項費用彙計表

中華民國114年度

單位：新臺幣元

科 目 名 稱	直接 保護費	間接 保護費	暫時 保護費	投資性 不動產費用	業務及 管理費用	雜項費用	合計
<b>用人費用</b>	-	-	-	-	<b>3,562,229</b>	-	<b>3,562,229</b>
薪資	-	-	-	-	2,606,003	-	2,606,003
超時工作報酬	-	-	-	-	149,294	-	149,294
獎金	-	-	-	-	380,761	-	380,761
退休、資遣及卹償金	-	-	-	-	140,520	-	140,520
員工保險費	-	-	-	-	278,151	-	278,151
福利費	-	-	-	-	7,500	-	7,500
<b>服務費用</b>	<b>365,594</b>	<b>808,153</b>	-	<b>264,291</b>	<b>345,805</b>	<b>40</b>	<b>1,783,883</b>
水電費	-	-	-	-	49,364	-	49,364
郵電費	-	-	-	-	32,868	-	32,868
旅運費	69,228	-	-	-	58,683	-	127,911
印刷裝訂與廣告費	-	-	-	-	59,410	-	59,410
修理保養費	-	-	-	135,810	45,410	-	181,220
保險費	-	-	-	25,181	1,867	-	27,048
一般服務費	36,650	808,153	-	73,300	14,990	40	933,133
專業服務費	259,716	-	-	30,000	6,123	-	295,839
公共關係費	-	-	-	-	77,090	-	77,090
<b>材料及用品費</b>	<b>349,990</b>	-	-	<b>205,277</b>	<b>50,929</b>	-	<b>606,196</b>
使用材料費	340,270	-	-	-	10,192	-	350,462
用品消耗	9,720	-	-	205,277	40,737	-	255,734
<b>租金與利息</b>	-	<b>38,000</b>	-	-	-	-	<b>38,000</b>
地租及房租	-	-	-	-	-	-	-
設備租金	-	38,000	-	-	-	-	38,000
<b>折舊、折耗及攤銷</b>	-	-	-	<b>819,312</b>	<b>296,034</b>	-	<b>1,115,346</b>
不動產、廠房及設備折舊	-	-	-	-	296,034	-	296,034
投資性不動產折舊	-	-	-	819,312	-	-	819,312
<b>稅捐與規費</b>	-	-	-	-	<b>5,771</b>	-	<b>5,771</b>
規費	-	-	-	-	5,771	-	5,771
<b>會費、資助及補助費</b>	<b>253,841</b>	<b>219,854</b>	<b>9,265</b>	-	-	-	<b>482,960</b>
資助及補助費	253,841	219,854	9,265	-	-	-	482,960
<b>總 計</b>	<b>969,425</b>	<b>1,066,007</b>	<b>9,265</b>	<b>1,288,880</b>	<b>4,260,768</b>	<b>40</b>	<b>7,594,385</b>

主辦會計：李雅玲



首長：毛有增



